

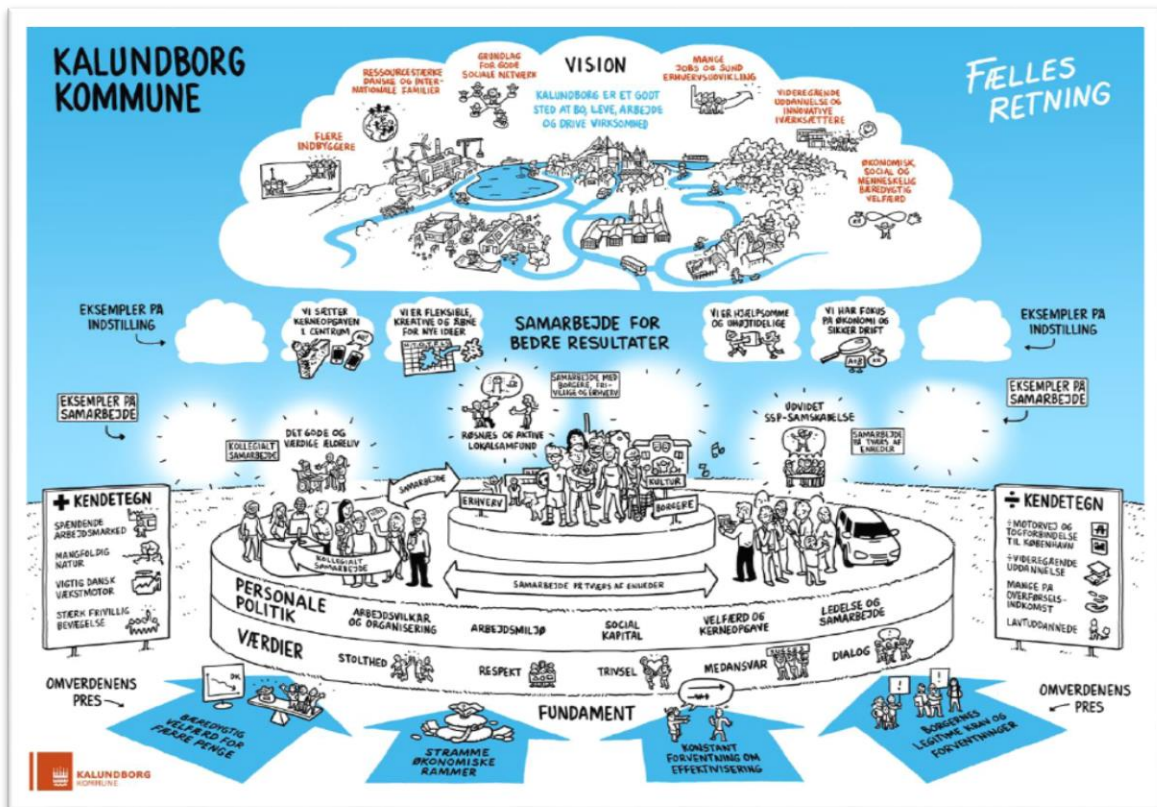

Rekruttering af skoleleder til Løve-Ørslev skole



Stillingsbeskrivelsen	2
Løve-Ørslev skole	4
Visioner for folkeskolen i Kalundborg Kommune	5
Kalundborg Kommunes organisering	6
Den politiske organisation	8
Mere om Kalundborg Kommune	8
Rekrutteringsproces	9



Stillingsbeskrivelsen

Tydelig skoleleder med engagement og blik for fællesskabet

Vores nuværende skoleleder har fået nye udfordringer, derfor søger vi nu efter en faglig stærk person til en spændende og attraktiv stilling som skoleleder på Løve-Ørslev skole.

Åbenhed er vigtigt for os, derfor skal du være en synlig og tilgængelig leder for elever, forældre og medarbejdere. Åbenhed betyder også, at du er lyttende og en leder med "en åben dør" – helt bogstaveligt, og som er åben overfor at inddrage andres idéer i beslutninger. Det kræver at du er en holdspiller, som samtidig kan være tydelig, når det er nødvendigt.

Det er vigtigt at du er optaget af og opdateret på vores faglige udvikling og kan udstråle engagement og en smittende energi. Du skal være i stand til at udøve den gode ledelse på begge afdelinger samt i både folkeskole og SFO – du skal altså kunne påtage dig ledelsen i både Løve og Ørslev og overfor medarbejdere med forskellige faglige baggrunde.

Du skal være komfortabel med at tage ansvar og kunne prioritere hvad og hvor meget som skal igangsættes på én gang. Det betyder at du er struktureret og evner at skabe overblik både internt og eksternt på skolen.

For at få succes i jobbet skal du være i stand til at samle folk. Vi er en lille folkeskole, hvor vi kender hinanden godt. Det er derfor vigtigt for os, at du er ydmyg i forhold til, at Løve-Ørslev er vores "lille perle". En perle der er fyldt med rummelighed og tillid.

Vi har derfor brug for en skoleleder, der med faglighed og hjertet på rette sted kan videreføre skolens værdier og sikre den udvikling der kræves, for at være en attraktiv folkeskole i dag.

Afsættet for arbejdet i Kalundborg Kommune er "Fælles Retning" – det er det, du kan se på forsiden af denne profil. I tillæg hertil beskriver kommunens Ledelses- og styringsgrundlag, hvordan vi skaber fælles retning, og hvilke forventninger, der er til den måde, der ledes og styres på i kommunen. Ledelses- og styringsgrundlaget består af følgende fire felter:

- Vi optimerer samarbejder og processer
- Vi holder styr på driften
- Vi skaber velfærd sammen med andre
- Vi styrker ressourcer hos os selv og andre

Det betyder, at du som skoleleder skal styre skolen gennem samarbejde og økonomisk ansvarlighed. Samtidig stiller forståelsen af velfærd, som noget vi skaber sammen med andre, krav til, at både egne og lokalsamfundets ressourcer aktiveres og styrkes. Læs mere om ledelses- og styringsgrundlaget her: [Ledelses- og Styringsgrundlag](#)



Vi er en arbejdsplads, hvor vi vægter hjælpsomhed og uhøjtidelighed højt, hvilket kommer til syne gennem vores ubureaukratiske facon, flade struktur og decentrale handlerum. Derudover tillægger vi den betydning, at gode ideer vokser og bliver til virkelighed gennem samspil i organisationen, fordi vores medarbejdere gerne vil gøre en forskel. Det omfatter samtidig et ledelsesansvar for at skabe den fælles forpligtigende retning.

Du skal være skoleleder hos os, fordi du brænder for at gøre en forskel, er nysgerrig på og har viden om skoleområdet. Du er en kompetent leder, der kan sætte en tydelig retning, insisterende ambitioner for kvaliteten og samtidig har en inddragende ledelsesstil. Dertil er det forventningen, at begrebet "at trække på samme hammel" ligge fuldstændig naturligt til dig. Fælles retning er nemlig ikke bare noget, vi siger – det er noget, vi gør. Det betyder også en gensidig forpligtigelse igennem hele ledelseskæden fra Kommunalbestyrelse til klasseværelse.

Skolelederens profil:

Vi søger en skoleleder, der har ledelseserfaring og som er bevidst om ledelsesopgaven i en politisk styret organisation. Dertil indsigt i ledelsesopgave med ressourcestyling, struktur og god planlægning som fundament for den faglige ledelse. Du skal med andre ord være stærk på det faglige og have lyst og evne til at tilegne dig ny viden inden for området.

Du skal have undervisningskompetence på folkeskoleområdet. Derudover skal du:

- Have ambitioner på børnenes vegne ved at skabe resultater via de kompetencer der er brug for
- Have et skarpt blik for medarbejdernes motivation og teamsamarbejde, og du arbejder systematisk for at skabe rum for faglig dialog. Du forstår betydningen af at være synlig blandt medarbejdere og elever i undervisning og aktiviteter
- Kunne balancere mellem forankring og fornyelse på en skole med mange traditioner og med et konstant behov for udvikling
- Være handlekraftig, synlig og tydelig – og samtidig være lyttende og anerkendende
- Kunne prioritere den faglige sparring med ledere og medarbejderne – og tage aktivt del i arbejdet omkring børn, forældre og bestyrelsen
- Være kreativt tænkende, have humor og kunne lede med et glimt i øjet
- Være visionær og udviklingsorienteret og have et godt blik for skolens muligheder og samarbejdsrelationer
- have hjertet på rette sted og evner at være kulturbærer og værdiskaber
- kunne lade dig inspirere af medarbejderne og samtidig kan lede på op, ned og ud
- være stærk kommunikativ og handlekraftig når det kræves
- have ledelseserfaring indenfor skoleverdenen og gerne en relevant lederuddannelse, evt. på PD-niveau
- En tydelig leder af ledere
- have økonomisk, IT-fagligt, administrativt og pædagogisk overblik

Vi kan tilbyde

En spændende lederstilling med masser af udviklingsmuligheder på en skole med gode faciliteter, som er veldrevet og som har gode traditioner, der kan og skal udvikles videre. Du vil blive en del af et stort velfungerende ledernetværk i Kalundborg Kommune, og du vil blive tilbudt en mentorordning det første år.

Lønniveau

Stillingen besættes på tjenestemandsvilkår. De ambitioner og krav, der knytter sig til skolelederstillingen, muliggør en lønftale, hvor forhandlingsudgangspunktet vil være på kr. 519.000 årligt. Dertil kommer pension.



Løve-Ørslev skole

Løve-Ørslev Skole er en mindre landsbyskole, med pt. 85 elever, i den sydlige del af Kalundborg kommune, tæt på Slagelse. Skolen er en landsbyskole fordelt på 2 matrikler. Der er hhv. SFO1 og SFO2 på de 2 matrikler, der er DGI-certificeret. Vi har gode lokaler og store udearealer, som vores skønne og aktive elever elsker at bruge.

Vi har et tæt samarbejde med Buerup Skole og Høng Skole, som vi er fødeskole til.

Vi har et tæt samarbejde mellem pædagoger, lærere og ledelse og en meget engageret forældregruppe og skolebestyrelse, der bakker op om vores dejlige skole, både i det daglige og ved arrangementerne i løbet af året.

Vi har en respektfuld omgangstone på skolen mellem elever, forældre og personale. Vi har naturligvis fokus på faglighed og trivsel, både elevernes og personalets. I den forbindelse har al personale været på efteruddannelse i Socialfag og vi skal i gang med år 2 omkring "tidlig læseindsats" i samarbejde med kommunens læsekonsulent. Der er også hvert år en fælles pædagogisk dag for pædagoger og lærere.

Skolen er kendetegnet ved en personalegruppe, både lærere og pædagoger, der er udviklingsorienterede og har et ressourcepositivt menneskesyn.

Du kan se mere om vores skole her:

<https://www.youtube.com/watch?v=PA7LAXRrLY>

Og her <https://loeve-oerslev.aula.dk/>





Visioner for folkeskolen i Kalundborg Kommune

Den overordnede vision i Kalundborg Kommunes Børn- og Ungepolitik er, at alle børn skal have mulighed for at indfri deres potentiale.

Folkeskolen udgør en central del af kommunens arbejde med at sikre lige muligheder for alle børn. Det omfatter blandt meget andet, bevægelse og udeundervisning som en del af læringsmiljøerne, moderne læringsmiljøer med digitalisering og anvendelse af læringsportaler, bedre kobling mellem folkeskolen og erhvervslivet, samspil mellem almen- og specialområdet med fokus på inkluderende læringsmiljøer i tilknytning til almenområdet samt forpligtende faglig ledelse til understøttelse af faglighederne i folkeskolen.

Skolevæsenet i Kalundborg Kommune består af 16 almene folkeskoler, 3 inklusionscentre og 2 specialskoler, hvor der i alt går ca. 4.000 elever. Folkeskolen er et omdrejningspunkt i mange lokalsamfund - og for elever, forældre og medarbejdere udgør skolen et væsentligt holdepunkt i hverdagen. Derfor er ambitionen, at folkeskolen bidrager aktivt til udviklingsstrategiens vision om, at kommunen skal være et godt sted at bo, leve, arbejde og drive virksomhed. Desuden spiller folkeskolen en central rolle i visionen om Kalundborg som uddannelsesby med et stærkt uddannelsesmiljø.

Der er aktuelt et forslag til fremtidig fælles folkeskolestrategi i Kalundborg Kommune. Det er forventningen, at der vil være en politisk behandling af fremtidig folkeskolestrategi i april/maj 2021. Det er muligt at se lidt om baggrund og proces vedrørende fremtidig folkeskolestrategi her: [Læs folkeskolestrategien her](#)





Kalundborg Kommunes organisering

Kalundborg Kommunes styringsfilosofi baserer sig på en flad struktur med som hovedregel kun to ledelseslag. Der lægges i den overordnede organisation vægt på, at de enkelte enheder har stor selvstændighed, og dermed bygger styringsformen på en markant decentralisering. Borger og erhvervsliv er i centrum, og derfor skal der være gode muligheder for, at den enkelte enhed og ledelse selv skal kunne udvikle sig i samspillet med brugeren. Den gennemgående tankegang er derfor at støtte den decentrale ledelse og give denne muligheder på indholdssiden.

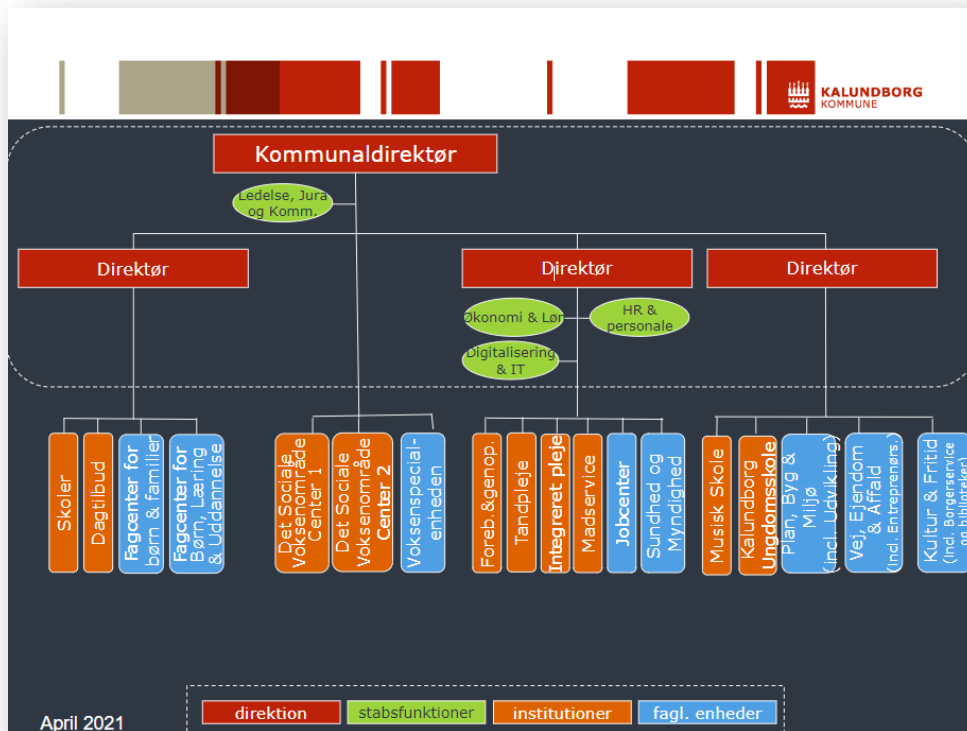

Der er udarbejdet et ledelses- og styringsgrundlag, der skal understøtte, at vi i endnu højere grad har fokus på kerneopgaven, kernevefærd. Innovation og samskabelse med relevante interessenter.

Grundlaget er blevet til i et samarbejde mellem Direktionen og kommunens Niveau 2 chefer, der via dialog og kvalificering har udarbejdet og formuleret de nye pejlemærker for ledelse og styring. En "klassisk" Kalundborg-tilgang, hvor der er stor tiltro til, at vi når mere i fællesskab end med direktiver ovenfra.

Hovedoverskrifterne er:

- Vi optimerer samarbejde og processer
- Vi skaber velfærd sammen med andre
- Vi holder styr på driften
- Vi styrker ressourcer hos os selv og andre



Læs mere om ledelses- og styringsgrundlaget her: [Ledelses- og Styringsgrundlag](#)

Som Niveau 2 chef i Kalundborg er man en del af den samlede ledelse, der består af 45 personer, og som mødes jævnligt. Den samlede ledelse har bl.a. medvirket til udviklingen af den omtalte visionsplakat "Fælles Retning". Plakaten er en anderledes måde at fortælle om den retning og udvikling, der sker i Kalundborg Kommune, ved hjælp af visuelle tegninger og illustrationer i stedet for ord.

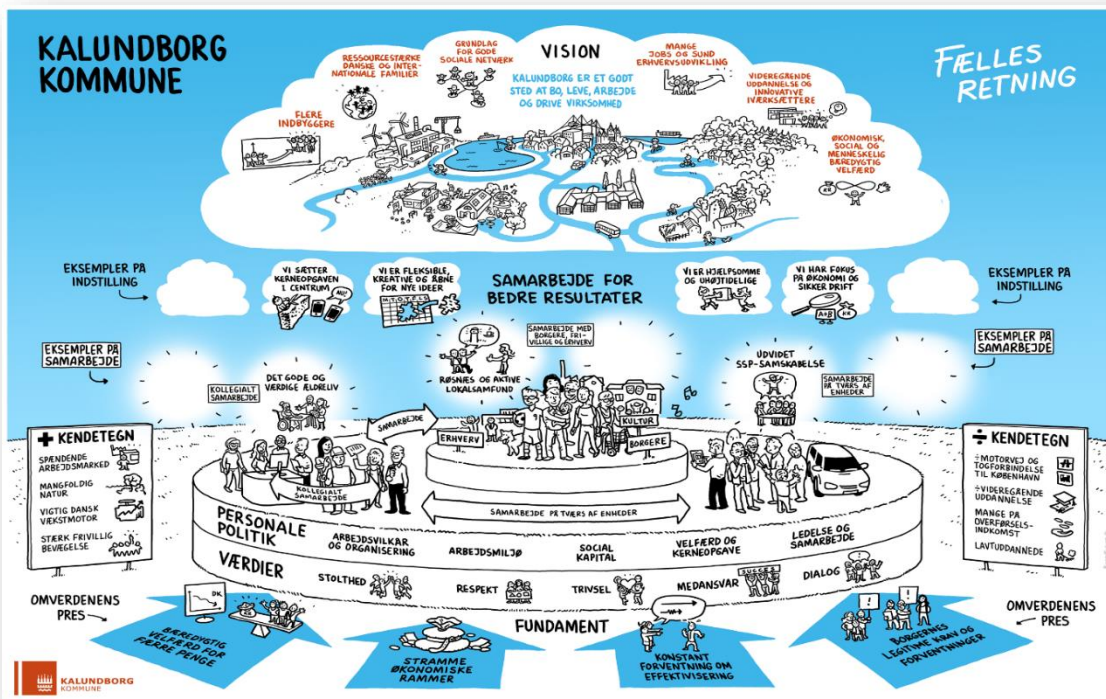

Derudover er det også her, at der er udviklet en "grundfortælling", der fortæller, hvad der er vigtigt, når man skal arbejde i Kalundborg Kommune. Det er ikke mindst noget om samarbejde med afsæt i den kendte symbiose. Det er bæredygtig udvikling såvel socialt, miljømæssigt som økonomisk. Endelig er det fokus på, at det er resultaterne, der skal vise – og bevise – at opgaven er i centrum, og at fokus er at gøre en forskel. Læs mere herom på vores hjemmeside.

For at understøtte den interne sammenhængskraft har alle ledere – uanset om de er teamledere, chefer eller direktører – netop været en del af et fælles uddannelsesforløb på ca. 2 år. Dette for at øge kendskabet til hinanden og dermed også øge det tværgående samarbejde og sammenhængskraften i organisationen. Forløbet hed "Ledelse sammen – Fælles med borgerne", og der var opstart på forløbet ved et kick-off seminar i starten af april måned 2019. Det var et uddannelsesforløb, som vi forventede os meget af, og heldigvis kunne vi se på den store fællesafslutning den 1. juni 2021, at de blev indfriet. Nu skal vi i gang med at identificere hvilke greb vi skal arbejde videre med fremadrettet – et arbejde som den nye skoleleder bliver en del af.



Den politiske organisation

Den politiske organisation består af Kommunalbestyrelsen, Økonomiudvalget samt fem stående udvalg. De er: Børn- & Familieudvalget, Ældre- & Sundhedsudvalget, Teknik- & Miljøudvalget, Socialudvalget samt Kultur- & Fritidsudvalget.

Det er en kommune med styr på sin drift og dermed også på økonomien. Det er selvfølgelig noget, der er befordrende for roen i den samlede kommunale organisation, der er præget af en rigtig god grundstemning.

Der arbejdes struktureret med en fireårig udviklingsstrategi, der sætter retning – ikke blot i ord men også – i praksis. Kalundborg Kommunes *Udviklingsstrategi frem mod 2030 – mangfoldige ressourcer og fællesskaber på tværs* har følgende hovedoverskrifter:

- Bæredygtig udvikling - i byen og på landet
- Flere borgere i kommunen – et godt sted at bo og leve
- Vækst – erhvervsudvikling og jobs
- Fremtidens Velfærd
- Lokale uddannelser, tæt på virksomhederne
- Infrastruktur – sammenhæng, netværk og forbindelser

Kalundborg Kommunes *Udviklingsstrategi frem mod 2030 – mangfoldige ressourcer og fællesskaber på tværs* blev godkendt i Kommunalbestyrelsen i januar 2021 og kan læses her: [Udviklingsstrategi](#)

Mere om Kalundborg Kommune

Kalundborg Kommune med knap 49.000 indbyggere ligger naturskønt på det vestligste Sjælland. Nogle af landets største vandflader – Saltbæk Vig og Tissø – er en del af de mange naturmæssige højdepunkter i den geografisk vidtforgrænsede kommune. Kystlinjen præges af de tre markante halvøer Reersø, Asnæs og Røsnæs og er begunstiget af det tørre og solrige "storebæltsklima", der tilgodeser en række sjældne planter og dyr.

Kalundborg Kommune huser nogle af Danmarks største virksomheder (bl.a. Novo Nordisk) og er en national vækstmotor. I mere end 50 år har private og offentlige virksomheder arbejdet sammen og skabt en verdenskendt industriel symbiose, hvor rester fra produktionen på én virksomhed f.eks. bliver til råvarer på en anden. Der eksisterer i dag 30 forskellige strømme mellem virksomhederne til gavn for både økonomien og miljøet. Kalundborg Symbiose handler kort sagt om, at virksomheder samarbejder for at producere på en mere bæredygtig måde, der samtidig gavner virksomhedernes bundlinje.

Samarbejdet udmønter sig ikke bare i fælles investeringer i fx produktion af grøn energi, men også i fælles fodslag i forhold til infrastruktur, uddannelse og tiltrækning af kvalificeret arbejdskraft. En fælles indsats og partnerskab som har resulteret i at vi nu er ved at realisere Kalundborg som en uddannelses- og innovationskommune.

Kalundborg Kommune er på netop vej til at blive et uddannelsesmæssigt knudepunkt med bl.a. ingeniøruddannelse, elektrikeruddannelse og uddannelsesmuligheder for bioanalytikere.



Rekrutteringsproces

Ansøgers vurdering af arbejdspladsen

Alle interesserede er velkomne til at kontakte os med spørgsmål om stillingen og en eventuel drøftelse af personlige kvalifikationer i forhold til stillingen. Alle henvendelser behandles fortroligt. Henvendelse kan rettes til

- Direktør Michael Gravesen tlf. 21 13 04 19

Under de to samtalerunder, der indgår i ansættelsesproceduren, vil der som udgangspunkt ikke være anledning for ansøgerne til at stille spørgsmål. De ansøgere, der går videre til sidste samtalerunde, opfordres i stedet til at aftale et møde med direktør Michael Gravesen for at få mulighed for at danne sig et personligt indtryk af arbejdspladsen og få svar på eventuelle spørgsmål inden sidste runde.

Arbejdspladsens vurdering af ansøgerne

Ansættelsesudvalget udvælger ansøgere til 1. samtalerunde og gennemfører herefter 1. og 2. samtalerunde. Ansættelsesudvalget vurderer ansøgerne ud fra de faglige, ledelsesmæssige og personlige kompetencer, der er beskrevet her i jobprofilen.

Ansættelsesudvalget er sammensat af:

- Michael Gravesen, direktør
- Sisi Eibye, fagcenterchef Børn, Læring og Uddannelse
- Pernille Kjellberg, afdelingsleder Høng skole
- Helle Djurtoft, lærer, TR
- Britt Olsen, lærer
- Maria Midjord, lærer
- Nikolaj Olsen, formand skolebestyrelsen
- Camilla Askbo, skolebestyrelsen
- Tina Rubin, skolebestyrelsen

Ansættelsesudvalget har efter sidste samtalerunde følgende grundlag for vurderingen af de sidste ca. tre ansøgere:

- Den skriftlige ansøgning
- Det personlige indtryk fra 1. samtalerunde
- Et skriftligt resumé af en kompetenceprofil gennemført af HR. Resuméet udarbejdes på baggrund af en dybtgående, struktureret samtale om ansøgerens ledelsesmæssige og personlige kompetencer.
- Et skriftligt resumé af referencer, som konsulenten indhenter telefonisk fra relevante personer, som ansøgeren oplyser. Referencerne indhentes umiddelbart før anden samtalerunde og kun efter aftale med ansøgeren (referencerne er fortrolige og forelægges ikke ansøgeren)

Det personlige indtryk fra 2. samtalerunde



Tidsplan for ansættelsen

Ansøgning uploades senest den **15. august 2021**, via dette link: [Søg jobbet her](#)

Den **17. august 2021** træffer ansættelsesudvalget beslutning om, hvem der indkaldes til 1. samtalerunde. De udvalgte ansøgere får besked samme dag.

1. samtalerunde afvikles den **20. august 2021 i tidsrummet kl. 13.00 - 18.00.**

Kompetenceprofilen for de ansøgere, der går videre til 2. samtalerunde, afvikles i uge 34. Tilbagemeldingen tager ca. 1,5 time.

2. samtalerunde afvikles den **30. august 2021 kl. 17.00 – 21.00.**

Ansøgeren forventes at tiltræde den **1. oktober 2021.**